FUNDAÇÃO GUIMARÃES DUQUE

RELATÓRIO DE ATIVIDADES

EXERCÍCIO 2006

Fundação de apoio à Universidade Federal Rural do Semi-Árido - UFERSA

Mossoró-RN

CONSELHO TÉCNICO CIENTÍFICO

Presidente	George Bezerra Ribeiro
Representantes Docentes da UFERSA	Alcindo Gomes de Araújo (11/2006 -) Celsemy Eleutério Maia (11/2006 -) Francisco Marlon C. Feijó Gustavo Pereira Duda (11/2006 -) José Espínola Sobrinho José Torres Filho Marcelo Barbosa Bezerra (- 09/2006) Maria Clarete C. Ribeiro (- 09/2006) Roberto Araújo Faria (- 09/2006)
Representante Discente da UFERSA	*Titular:* Daniel Santiago Pereira (- 09/2006) Carlos Eduardo S. Bezerra (- 09/2006) *Suplente:* Willian Borges de Oliveira Filho (11/2006 -) Maria Gabriela dos Santos (- 09/2006)
Representante do Governo do Estado do Rio Grande do Norte	Rômulo de Faria Batista
Representante da Prefeitura Municipal de Mossoró	Maria de Fátima S. Vale
Representante da Comunidade	Edgard Borges Montenegro (- 09/2006) Elizângela Cabral dos Santos (11/2006 -) Francisco C. de Paula Segundo

CONSELHO FISCAL

Presidente	Neyton de Oliveira Miranda (- 09/2006)
Representantes Docentes da UFERSA	Celicina Maria Borges de Azevedo (11/2006 -) Maurício de Oliveira (- 01/2006) Milton Morais Xavier Júnior (- 09/2006) Patrício Borges Maracajá (11/2006 -)
Representante Técnico Administrativo da UFERSA	José Francismar de Medeiros (11/2006 -) Josemar Honorato dos Santos (- 09/2006)
Representante Discente da UFERSA	*Titular:* Thiago Antônio R. Vasconcelos (- 09/2006) Janayna Dantas de Souza (11/2006 -) *Suplente:* Janayna Dantas de Souza (- 09/2006) Geovania Nascimento de Oliveira (11/2006 -)

DIRETORIA EXECUTIVA

Presidência	George Bezerra Ribeiro
Diretoria Administrativa	Lúcia Maria de Araújo
Secretaria	Reinaldo dos Santos Neto
Assessoria Técnica	Daniel Santiago Pereira
Estagiária	Leidiana Arcanjo da Silva

INFORMAÇÕES INSTITUCIONAIS

Razão Social	Fundação Guimarães Duque
CNPJ	08.350.241/0001-72
Endereço	Campus da Universidade Federal Rural do Semi-Árido BR 110, km 47, s/n Bairro Costa e Silva Mossoró-RN CEP 59625-970
Fone/Fax	(84) 3315-1786
Sítio na Internet	www.fgduque.org.br
Correio eletrônico	fgd@fgdquque.org.br

Índice

Apresentação **4**
A Fundação Guimarães Duque **5**
Origem e Constituição 5
Missão 5
Objetivos 5
Direção Superior 6
Atividades **7**
Nossos Parceiros 7
GRUPO I – Projetos de atendimento às demandas de instituições e empresas ligadas ao setor agrícola.. 7
Projetos de Apicultura 7
Clínicas Tecnológicas 9
Programa de qualidade Total Rural Fruticultura - QTR 10
Cursos de Capacitação Rural - CCR 11
Programa Juntos Somos Fortes 12
Iniciando um Pequeno Grande Negócio Agroindustrial - IPGNA 13
Plano Diretor de Desenvolvimento do Município de Mossoró 14
Produtividade e crescimento do meloeiro em função da aplicação de VIVA® 14
Avaliação Geoquímica de Área Impactada 14
Leitura de ambientes em áreas de produção de petróleo no âmbito do ativo de produção da Petrobras, un-RN/CE 15
Diagnóstico da fertilidade do solo e da nutrição de plantas de algumas áreas agrícolas da NOLEM 15
Análise de produtos apícolas 15
Avaliação das características químicas e físico-químicas de solos de alguns municípios do RN 16
Avaliação de inseticidas para o controle de cigarrinhas e cochonilhas do Mamoeiro 16
Avaliação da Qualidade de fertilizantes e monitoramento da água para irrigação, fertilidade do solo e nutrição de plantas dos associados da COEX 16
Caracterização Físico-hídrica do solo para base das células do Aterro Sanitário do município de Mossoró 17
Uso dos dados meteorológicos produzidos pela Estação Meteorológica da UFERSA 17
GRUPO II – Projetos de atendimento às demandas da UFERSA 17
Incubadora Agroindustrial de Apicultura de Mossoró - IAGRAM 17
Projeto Aquaesam 18
Projeto BNB-Camarão 18
Curso de Especialização em Reprodução de Bovinos 18
Pólo de Mossoró do Curso de Graduação em Administração à Distância 19
Curso de Especialização em Extensão Rural 19
Diagnóstico da Fertilidade do Solo e Qualidade da Água do Município de Macau 19
Programa Residência Agrária 20
Projeto FINEP Metodologia Científica ao Alcance de Todos 20
Projeto FINEP de Rede Multilaboratorial de Pesquisa em Epidemiologia e Sanidade Animal e Vegetal 20
Projeto FINEP de Reestruturação das bases de pesquisa e pós-graduação da UFERSA 21
Centro Tecnológico Temático da Apicultura no Rio Grande do Norte 21

Estudo do Impacto Ambiental da Atividade de Exploração do Marisco nas comunidades de Barra, Pernambuquinho e Alagamar no município de Grossos 21
Contrato de Doação 01/2006 21
Contrato de Doação 02/2006 22
Contrato de Doação 03/2006 22

Lista de figuras

Figura 1 – Instalações da FGD 5
Figura 2 - Organograma da FGD 6
Figura 3 – Participação dos vários segmentos nas atividades da FGD, como percentual dos pagamentos realizados a pessoas físicas. Ano 2006. 7
Figura 4 – Turma de curso de capacitação em de Apicultura. 8
Figura 5 – Turma do Curso de QTR. 10
Figura 6 – Mapas e imagens produzidos para o PD Mossoró. 14
Figura 7 – Trabalho de Campo em área de Jazida 15
Figura 8 – Aplicação de recursos na UFERSA em 2006, por elemento de despesa. 17
Figura 9 – Participação da IAGRAM na Festa do Bode 2006, em Mossoró-RN. 18
Figura 10 – Obras financiadas pela FINEP em 2006. 21

Apresentação

Este Relatório reúne as atividades desenvolvidas pela Fundação Guimarães Duque durante o exercício de 2006, ano em que a FGD completou 30 anos de existência.

O registro e detalhamento das ações executadas visam dar publicidade às atividades da fundação, além de constituir-se em instrumento para a prestação de contas da gestão da FGD junto à Universidade Federal Rural do Semi-Árido - UFERSA, às instituições apoiadoras e parceiras, e aos órgãos de fiscalização.

Acreditamos que as atividades listadas neste Relatório refletem e demonstram o cumprimento da missão da FGD, de forma eficaz e eficiente, no apoio ao desenvolvimento da pesquisa, ensino e extensão da UFERSA, bem como ao desenvolvimento do setor agrícola da região.

No que se refere às prestações de serviços, destacou-se o incremento da relação da Fundação com a Petrobras, na área de meio ambiente, através de contrato de prestação de assessoria ambiental contínua para recuperação de áreas impactadas, serviço prestado através do Depto. De Ciências Ambientais da UFERSA. e da aprovação do projeto intitulado *Rio Apodi-Mossoró: integridade ambiental a serviço de todos*, a ser financiado pela estatal e executado pela FGD em parceria com a Universidade do Estado do RN – UERN e a UFERSA.

Nas atividades de ensino se destacaram a conclusão do Curso de Especialização em Reprodução de Bovinos, financiado pela SAPE/RN e SEBRAE/RN; o início do Curso de Especialização em Extensão Rural, financiado pela EMATER/RN; e a criação do Núcleo Avançado de Mossoró do Curso de Graduação à Distância em Administração, uma parceria com a FUNPEC, UFRN e UFERSA.

Em 2006, destacou-se, ainda, o convênio firmado com a UFERSA para implementação do Centro Tecnológico Temático da Apicultura no RN, a ser implantado na Fazenda Experimental Rafael Fernandes, na zona rural do município de Mossoró. Projeto este, financiado com recursos do Ministério da Ciência e Tecnologia - MCT e o apoio do SEBRAE/RN.

De forma geral, em 2006, os investimentos na UFERSA, com recursos de convênios foram mais uma vez ampliados. Foram aplicados pela FGD aproximadamente 555 mil reais, o que significa um aumento de cerca de 40% em relação aos investimentos realizados em 2005 e de 70% em relação aos investimentos de 2004.

Considerando os resultados alcançados, concluímos que a FGD continua a avançar em seus objetivos e aproveitamos a oportunidade para registrar o agradecimento da atual gestão às pessoas, instituições e empresas que confiaram, incentivaram ou contribuíram para tais realizações.

George Bezerra Ribeiro
Presidente.

A Fundação Guimarães Duque

Figura 1 – Instalações da FGD

Origem e Constituição

A Fundação Guimarães Duque – FGD, foi criada em 12 de novembro de 1976 para o apoio às atividades de ensino, pesquisa e extensão da Escola Superior de Agricultura de Mossoró-ESAM, atual Universidade Federal Rural do Semi-Árido - UFERSA. É entidade jurídica de natureza privada, sem fins lucrativos, dotada de autonomia financeira administrativa e política.

Missão

Estreitar o relacionamento da UFERSA com o setor produtivo e a sociedade, viabilizando ou ampliando, através da captação de recursos públicos e privados e de parcerias com outras instituições e empresas, o desenvolvimento de atividades de pesquisa, ensino, extensão e desenvolvimento tecnológico, voltadas às necessidades do setor agrícola regional.

Objetivos

- Promover estudos, pesquisas, ensino e extensão;
- Prestar serviços de produção, ensino, pesquisa e extensão nas áreas técnicas, científicos e administrativos, junto a Instituições e órgãos públicos ou privados, nacionais ou internacionais;
- Promover o treinamento e capacitação de pessoal especializado, permitindo no âmbito acadêmico, o atendimento dos objetivos a que se propõe;
- Promover cursos, seminários, conferências, simpósios, congressos, semanas, para melhor capacitação técnica e/ou científica da comunidade;
- Promover e estimular a prestação de serviços à comunidade;
- Exercer e apoiar atividades de desenvolvimento tecnológico, científico e cultural;
- Estimular e promover projetos de pesquisa e desenvolvimento, bem como Incrementar ações junto a órgãos financiadores e de fomento;
- Apoiar as atividades voltadas para o desenvolvimento agrícola, industrial e de serviços, colaborando no desenvolvimento de produtos e processos para a melhoria da qualidade e produtividade visando à maior competitividade das empresas;
- Criar e desenvolver centros de produção e/ou de desenvolvimento de tecnologia, em parceria com instituições públicas ou privadas;
- Viabilizar recursos de qualquer natureza para promoção e apoio à pesquisa, ensino, extensão e desenvolvimento de tecnologia na Escola Superior de Agricultura de Mossoró.
- Colaborar com entidades que realizem trabalhos na sua linha de atuação;
- Conceder bolsas de estudos e pesquisas em nível de graduação, pós-graduação e extensão;
- Fazer a divulgação e promoção, mediante o apoio a projetos individuais ou coletivos, criados de acordo com os objetivos e políticas priorizadas, sendo realizada no Brasil ou exterior, com divulgação, quando couber, de publicações especializadas.

Direção Superior

Compõem a administração superior da FGD: o Conselho Técnico Científico e o Conselho Fiscal.

Conselho Técnico Científico

O Conselho Técnico Científico (CTC) é o órgão administrativo da FUNDAÇÃO, dirigido por um Presidente e constituído, ainda, por: 6 membros do corpo docente da UFERSA, 1 representante do corpo discente da UFERSA, 1 representante da Secretaria de Estado da Agricultura do Rio Grande do Norte, 1 representante da Prefeitura Municipal de Mossoró, 3 representantes da comunidade, não pertencentes aos quadros da ESAM nem da FUNDAÇÃO.

Conselho Fiscal

É o conselho responsável pela aprovação e fiscalização das contas da FGD. É composto por 3 docentes da UFERSA, 1 representante dos funcionários e 1 representante discente.

Diretoria Executiva

É o órgão executivo da FUNDAÇÃO, cabendo-lhe a execução das políticas e ações estabelecidas pelo Conselho Técnico Científico, bem como administrar e coordenar as atividades da FUNDAÇÃO.

Organograma da Fundação Guimarães Duque

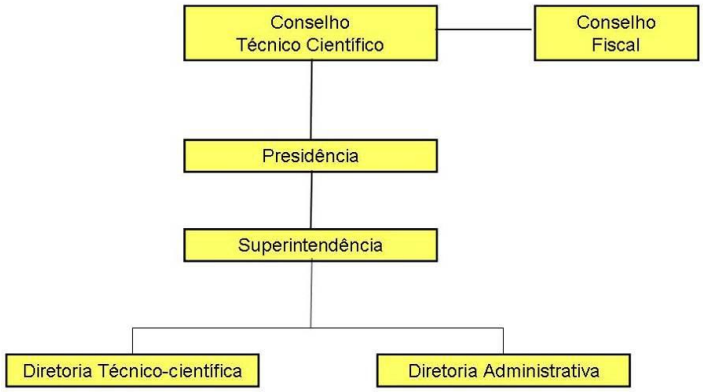

Figura 2 - Organograma da FGD

Atividades

As atividades da FGD podem ser divididas em dois grandes grupos:

GRUPO I – O atendimento às demandas de instituições e empresas ligadas ao setor agrícola, através da prestação de serviços ou execução de projetos e programas de alcance social ou de interesse do demandante.

GRUPO II – O apoio aos projetos de interesse direto da UFERSA, vinculados a atividades de extensão, pesquisa e desenvolvimento institucional.

A FGD sempre busca integrar em suas ações, alunos, ex-alunos e docentes da UFERSA, por entender que a participação desses segmentos oportuniza aos primeiros, renda e abertura de mercados de trabalho, e a todos, a possibilidade do aprimoramento de suas qualificações profissionais. Esta integração fica evidenciada na figura 1, que apresenta uma estratificação dos pagamentos da FGD a pessoas físicas no ano de 2006.

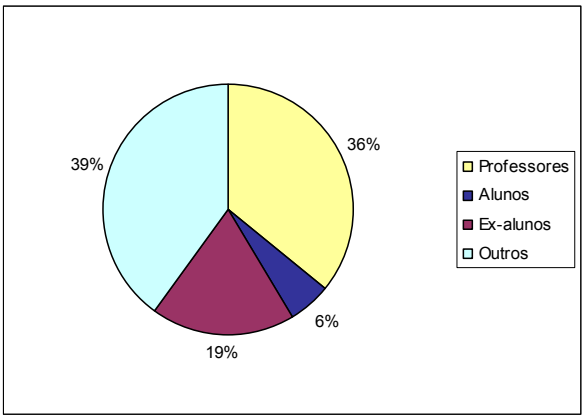

Figura 3 – Participação dos vários segmentos nas atividades da FGD, como percentual dos pagamentos realizados a pessoas físicas. Ano 2006.

Nossos Parceiros

A FGD procura sempre trabalhar em conjunto com outras instituições promotoras do desenvolvimento rural. Abaixo estão listadas algumas dessas instituições:

UFERSA
BANCO DO NORDESTE DO BRASIL
COEX
EMATER
FINEP
FUNDAÇÃO BANCO DO BRASIL
GOVERNO DO ESTADO DO RN
INCRA
NEAD
PETROBRAS
PREFEITURA MUNICIPAL DE MOSSORÓ
PREFEITURAS MUNICIPAIS
SEBRAE/RN
SENAR/RN
UERN
VISÃO MUNDIAL

GRUPO I – Projetos de atendimento às demandas de instituições e empresas ligadas ao setor agrícola.

As ações classificadas neste grupo possibilitam a captação de recursos para manter a estrutura administrativa da FGD e viabilizam a inserção de alunos e ex-alunos da UFERSA no mercado de trabalho.

Enquadram-se neste grupo, atividades como: consultorias tecnológicas, cursos, capacitações, estudos e projetos nas diversas áreas das ciências agrárias, com destaque para: a apicultura, fruticultura, carcinicultura e outros.

Projetos de Apicultura

São projetos executados pela FGD, para o SEBRAE e o SENAR, que visam capacitar, através de consultoria tecnológica, meleiros ou produtores que desejam aperfeiçoar seus conhecimentos na área de produção de mel. A capacitação ocorre através de aulas práticas e teóricas de técnicas de manejo, compatíveis com uma exploração eficiente, racional e auto-sustentável do setor, buscando qualificar os produtores e melhorar o seu nível tecnológico, para atender as exigências de um mercado cada vez mais competitivo.

No exercício de 2006 foram realizados 10 projetos, que atenderam 99 produtores e totalizaram investimentos na ordem de R$ 20.422,59.

Figura 4 – Turma de curso de capacitação em de Apicultura.

Capacitações em Apicultura realizadas em 2006:

Projeto de desenvolvimento Apícola do município de Macau/RN
Tipo: Contrato de prestação de serviço entre o SEBRAE/RN, Prefeitura Municipal de Macau, e a FGD.
Duração: 04 meses
Período: 09/2005 a 01/2006
Valor: R$ 10.255,70
Valor utilizado em 2006: R$ 5.127,85
Nº de Produtores capacitados: 50
Responsável: Maria de Lourdes Figueiredo
Situação: Concluído

Projeto de desenvolvimento Apícola do município de Macaíba-2005.2/RN
Tipo: Contrato de prestação de serviço entre o SEBRAE/RN, Prefeitura Municipal de Macaíba, e a FGD.
Duração: 04 meses
Período: 09/2005 a 01/2006
Valor: R$ 6.239,20
Valor utilizado em 2006: R$ 3.119,60
Nº de Produtores capacitados: 35
Responsável: Gerbson Azevedo Mendonça
Situação: Concluído

Projeto de desenvolvimento Apícola do município de Sussuarana/RN
Tipo: Contrato de prestação de serviço entre o SEBRAE/RN, Prefeitura Municipal de Sussuarana, e a FGD.
Duração: 04 meses
Período: 10/05 a 02/2006
Valor: R$ 3.060,50
Valor utilizado em 2006: R$ 2.103,86
Nº de Produtores capacitados: 20
Responsável: José Milton da Silva
Situação: Concluído

Projeto de desenvolvimento Apícola do Assentamento de Portal da Chapada-Apodi/RN
Tipo: Contrato de prestação de serviço entre o SEBRAE/RN, Associação dos produtores do Assentamento Portal da Chapada, e a FGD.
Duração: 04 meses
Período: 07/06 a 11/2006
Valor: R$ 4.019,70
Valor utilizado em 2006: R$ 4.019,70
Nº de Produtores capacitados: 18
Responsável: Zacarias Francisco de Negreiros
Situação: Concluído

Projeto de desenvolvimento Apícola do município de São Rafael/RN
Tipo: Contrato de prestação de serviço entre o SEBRAE/RN, Prefeitura Municipal de São Rafael, e a FGD.
Duração: 04 meses
Período: 08/06 a 12/2006
Valor: R$ 3.124,00
Valor utilizado em 2006: R$ 3.124,00
Nº de Produtores capacitados: 26
Responsável: Zacarias Francisco de Negreiros
Situação: Concluído

Projeto de desenvolvimento Apícola do município de São Miguel/RN
Tipo: Contrato de prestação de serviço entre o SEBRAE/RN, Prefeitura Municipal de São Miguel, e a FGD.
Duração: 04 meses
Período: 10/06 a 02/2007
Valor: R$ 5.700,00
Valor utilizado em 2006: R$ 1.500,00
Nº de Produtores capacitados: 26
Responsável: Zacarias Francisco de Negreiros
Situação: Em andamento

Projeto de desenvolvimento Apícola do Assentamento Vila Nova I-MAISA/RN
Tipo: Contrato de prestação de serviço entre o SEBRAE/RN e a FGD.
Duração: 04 meses
Período: 10/06 a 02/2007
Valor: R$ 3.150,00
Valor Utilizado em 2006: R$ 0,00
Nº de Produtores capacitados: 26
Responsável: Zacarias Francisco de Negreiros
Situação: Em andamento

Projeto de desenvolvimento Apícola do Assentamento São Romão-MAISA/RN
Tipo: Contrato de prestação de serviço entre o SEBRAE/RN, Associação do Assentamento São Romão, e a FGD.
Duração: 04 meses
Período: 10/06 a 02/2007
Valor: R$ 3.000,00
Valor utilizado em 2006: R$ 900,00
Nº de Produtores capacitados: 26
Responsável: Zacarias Francisco de Negreiros
Situação: Em andamento

Projeto de desenvolvimento Apícola do Assentamento Velame II-Baraúna/RN
Tipo: Contrato de prestação de serviço entre o SEBRAE/RN, Prefeitura Municipal de Baraúna, e a FGD.
Duração: 04 meses
Período: 10/06 a 02/2007
Valor: R$ 2.862,30
Valor utilizado em 2006: R$ 527,58
Nº de Produtores capacitados: 26
Responsável: José Hélio Morais da Costa
Situação: Em andamento

Projeto de desenvolvimento Apícola do município de Serra do Mel/RN
Tipo: Contrato de prestação de serviço entre o SEBRAE/RN, Prefeitura Municipal da Serra do Mel, e a FGD.
Duração: 04 meses
Período: 10/06 a 02/2007
Valor: R$ 8.860,00
Valor utilizado em 2006: R$ 0,00
Nº de Produtores capacitados: 26
Responsável: José Hélio Morais da Costa
Situação: Em andamento

Clínicas Tecnológicas

As Clinicas Tecnológicas fazem parte do Programa SEBRAE de Consultoria Tecnológica – SebraeTEC. São eventos onde técnicos, através de consultoria Tecnológica, tentam solucionar problemas e dúvidas e, ao mesmo tempo, aperfeiçoar os conhecimentos dos produtores.

No ano de 2006 foram realizadas pela FGD 15 Clínicas Tecnológicas, no valor total de R$ 4.850,00.

Clínica Tecnológica do caju em Monteiro - PB
Projeto: SEBRAETEC
Período: 25 a 28/05/2006
Valor: R$ 250,00
Valor utilizado em 2006: R$ 250,00
Responsável: Kállio Hallyson Santos Moura
Situação: Concluído

Clínica Tecnológica Fruticultura na Fazenda Rafael Fernandes-UFERSA, na comunidade de Alagoinha-Mossoró/RN
Projeto: SEBRAETEC
Período: 05/09/2006
Valor: R$ 600,00
Valor utilizado em 2006: R$ 600,00
Responsáveis: Francismar de Medeiros
Indalécio Dutra
Nildo da Silva Dias
Situação: Concluído

Clínica Tecnológica Cajucultura no município de Mossoró-EXPOFRUIT/2006
Projeto: SEBRAETEC
Período: 07/10/2006
Valor: R$ 350,00
Valor utilizado em 2006: R$ 350,00
Responsável: José Roberval de Lima
Situação: Concluído

Clínica Tecnológica Cajucultura no município de Mossoró-EXPOFRUIT/2006
Projeto: SEBRAETEC
Período: 07/10/2006
Valor: R$ 350,00
Valor utilizado em 2006: R$ 350,00
Responsável: João Batista Fernandes
Situação: Concluído

Clínica Tecnológica Cajucultura no município de Mossoró-EXPOFRUIT/2006
Projeto: SEBRAETEC
Período: 07/10/2006
Valor: R$ 350,00
Valor utilizado em 2006: R$ 350,00
Responsável: Ilka Lins Cavalcante
Situação: Concluído

Clínica Tecnológica Cajucultura no município de Mossoró-EXPOFRUIT/2006
Projeto: SEBRAETEC
Período: 07/10/2006
Valor: R$ 350,00
Valor utilizado em 2006: R$ 350,00
Responsável: José Simplício de Holanda
Situação: Concluído

Clínica Tecnológica Fruticultura no município de Mossoró-EXPOFRUIT/2006
Projeto: SEBRAETEC
Período: 07/10/2006

Valor: R$ 250,00
Valor utilizado em 2006: R$ 250,00
Responsável: Francisco Melo
Situação: Concluído

Clínica Tecnológica Fruticultura no município de Mossoró-EXPOFRUIT/2006
Projeto: SEBRAETEC
Período: 07/10/2006
Valor: R$ 250,00
Valor utilizado em 2006: R$ 250,00
Responsável: Francisco Ivo de Freitas
Situação: Concluído

Clínica Tecnológica Fruticultura no município de Mossoró-EXPOFRUIT/2006
Projeto: SEBRAETEC
Período: 07/10/2006
Valor: R$ 250,00
Valor utilizado em 2006: R$ 250,00
Responsável: Elton Lúcio de Araújo
Situação: Concluído

Clínica Tecnológica Fruticultura no município de Mossoró-EXPOFRUIT/2006
Projeto: SEBRAETEC
Período: 07/10/2006
Valor: R$ 250,00
Valor utilizado em 2006: R$ 250,00
Responsável: Rui Sales Júnior
Situação: Concluído

Clínica Tecnológica Fruticultura no município de Mossoró-EXPOFRUIT/2006
Projeto: SEBRAETEC
Período: 07/10/2006
Valor: R$ 250,00
Valor utilizado em 2006: R$ 250,00
Responsável: José Francismar de Medeiros
Situação: Concluído

Clínica Tecnológica Fruticultura no município de Mossoró-EXPOFRUIT/2006
Projeto: SEBRAETEC
Período: 07/10/2006
Valor: R$ 250,00
Valor utilizado em 2006: R$ 250,00
Responsável: Edegar de Oliveira Rosa
Situação: Concluído

Clínica Tecnológica Fruticultura no município de Mossoró-EXPOFRUIT/2006
Projeto: SEBRAETEC
Período: 07/10/2006
Valor: R$ 250,00
Valor utilizado em 2006: R$ 250,00
Responsável: Gildson Souza Bezerra
Situação: Concluído

Clínica Tecnológica Fruticultura no município de Mossoró-EXPOFRUIT/2006
Projeto: SEBRAETEC
Período: 07/10/2006
Valor: R$ 250,00
Valor utilizado em 2006: R$ 250,00
Responsáveil: Gerbson Azevedo de Mendonça
Situação: Concluído

Clínica Tecnológica Fruticultura no município de Mossoró-EXPOFRUIT/2006
Projeto: SEBRAETEC
Período: 05/10/2006 a 07/10/2006
Valor: R$ 600,00
Valor utilizado em 2006: R$ 600,00
Responsáve: Kallio Hallyson Santos Moura
Situação: Concluído

Programa de qualidade Total Rural Fruticultura - QTR

O QTR é um programa do SEBRAE, apoiado pelo SENAR, que tem a FGD como executora. O seu objetivo é capacitar produtores rurais no setor de fruticultura irrigada e de sequeiro nas áreas de gestão e estratégias empresariais.

No exercício de 2006 foram realizados 09 Cursos QTR, atendendo a 196 produtores, a um valor total de R$ 40.880,00.

Figura 5 – Turma do Curso de QTR.

Cursos de QTR executados em 2006:

QTR Fruticultura Irrigada no município de Baraúna/RN
Tipo: Contrato de prestação de serviço entre o SEBRAE/RN e a FGD.
Nº de participantes: 20
Duração: 06 meses; 212 horas-aula

Período: 07/2005 a 01/2006
Valor: R$ 10.600,00
Valor utilizado em 2006: R$ 1.800,00
Responsável: Kallio Hallyson Santos Moura
Situação: Concluído

QTR Fruticultura Irrigada no município de Carnaubais/RN
Tipo: Contrato de prestação de serviço entre o SEBRAE/RN e a FGD.
Nº de participantes: 34
Duração: 06 meses; 212 horas-aula
Período: 07/2005 a 01/2006
Valor: R$ 10.600,00
Valor utilizado em 2006: R$ 1.800,00
Responsável: Marcos Alberto Lopes
Situação: Concluído

QTR Fruticultura Irrigada no município de Alto Rodrigues/RN
Tipo: Contrato de prestação de serviço entre o SEBRAE/RN e a FGD.
Nº de participantes: 22
Duração: 06 meses; 212 horas-aula
Período: 07/2005 a 01/2006
Valor: R$ 10.600,00
Valor utilizado em 2006: R$ 1.800,00
Responsável: Júlio Justino de Araújo
Situação: Concluído

QTR Fruticultura Irrigada no município de Portalegre/RN
Tipo: Contrato de prestação de serviço entre o SEBRAE/RN e a FGD.
Nº de participantes: 14
Duração: 06 meses; 212 horas-aula
Período: 07/2005 a 01/2006
Valor: R$ 10.600,00
Valor utilizado em 2006: R$ 1.800,00
Responsável: Sebastião Guimarães Nunes
Situação: Concluído

QTR Fruticultura Irrigada no município de Severiano Melo/RN
Tipo: Contrato de prestação de serviço entre o SEBRAE/RN e a FGD.
Nº de participantes: 14
Duração: 06 meses; 212 horas-aula
Período: 08/2005 a 02/2006
Valor: R$ 10.600,00
Valor utilizado em 2006: R$ 3.560,00
Responsável: Sebastião Guimarães Nunes
Situação: Em execução

QTR Fruticultura Irrigada no município de Baraúna/RN
Tipo: Contrato de prestação de serviço entre o SEBRAE/RN e a FGD.
Nº de participantes: 21
Duração: 06 meses; 212 horas-aula
Período: 03/2006 a 08/2006
Valor: R$ 10.600,00
Valor utilizado em 2006: R$ 10.600,00
Responsável: Kallio Hallyson Santos Moura
Situação: Concluído

QTR Cajucultura no PA Jurema município de Mossoró/RN
Tipo: Contrato de prestação de serviço entre o SEBRAE/RN e a FGD.
Nº de participantes:19
Duração: 06 meses; 160 horas-aula
Período: 04/2006 a 09/2006
Valor: R$ 8.000,00
Valor utilizado em 2006: R$ 8.000,00
Responsável: Kallio Hallyson Santos Moura
Situação: Concluído

QTR Cajucultura no município de Martins/RN
Tipo: Contrato de prestação de serviço entre o SEBRAE/RN e a FGD.
Nº de participantes: 21
Duração: 06 meses; 212 horas-aula
Período: 04/2006 a 09/2006
Valor: R$ 10.600,00
Valor utilizado em 2006: R$ 8.800,00
Responsável: Cléa Carlos da Silveira
Situação: Concluído

QTR Cajucultura no município de Macaíba/RN
Tipo: Contrato de prestação de serviço entre o SEBRAE/RN e a FGD.
Nº de participantes: 31
Duração: 06 meses; 160 horas-aula
Período: 08/2006 a 01/2006
Valor: R$ 8.000,00
Valor utilizado em 2006: R$ 2.720,00
Responsável: Cléa Carlos da Silveira
Situação: Concluído

Cursos de Capacitação Rural - CCR

São cursos de curta dura do programa de Qualidade Total Rural. O curso de Capacitação Rural tem por objetivo, fornecer informações aos participantes, que permitam uma mudança cultural, preparando para a criação de associações formais e informais.

Em 2006 foram realizados 04 CCR, com investimentos de R$ 8.320,00.

CCR no PA José Nilo Coelho e PA Caracaxá no município de Macaíba/RN
Tipo: Contrato de prestação de serviço entre o SEBRAE/RN e a FGD.
Nº de participantes: 24
Duração: 21 dias; 52 horas-aula
Período: 22/06/2006 a 13/07/2006
Valor: R$ 2.080,00
Valor utilizado em 2006: R$ 2.080,00
Responsáveis: Cléa Carlos da Silveira
Situação: Concluído

CCR no PA Favela município de Mossoró /RN
Tipo: Contrato de prestação de serviço entre o SEBRAE/RN e a FGD.
Nº de participantes: 21
Duração: 21 dias; 52 horas-aula
Período: 11/07/2006 a 01/08/2006
Valor: R$ 2.080,00
Valor utilizado em 2006: R$ 2.080,00
Responsável: Glenda Soares de Lira
Situação: Concluído

CCR no município de Afonso Bezerra /RN
Tipo: Contrato de prestação de serviço entre o SEBRAE/RN e a FGD.
Nº de participantes: 25
Duração: 21 dias; 52 horas-aula
Período: 18/07/2006 a 08/08/2006
Valor: R$ 2.080,00
Valor utilizado em 2006: R$ 2.080,00
Responsável: Cléa Carlos da Silveira
Situação: Concluído

CCR no PA Eldorado dos Carajás-MAISA município de Mossoró /RN
Tipo: Contrato de prestação de serviço entre o SEBRAE/RN e a FGD.
Nº de participantes: 26
Duração: 21 dias; 52 horas-aula
Período: 22/08/2006 a 12/09/2006
Valor: R$ 2.080,00
Valor utilizado em 2006: R$ 2.080,00
Responsáveis: Cléa Carlos da Silveira
Glenda Soares de Lira
Situação: Concluído

Programa Juntos Somos Fortes

O Junto Somos Fortes é um curso do SEBRAE que objetiva o despertar para a cultura da cooperação, para valores e as atitudes indispensáveis as práticas associativas. Proporciona também, o conhecimento do processo de cooperação e participação em um grupo e as informações básicas sobre as alternativas do associativismo.

No exercício de 2006 a FGD executou para o SEBRAE/RN 03 Cursos Juntos Somos Fortes, a um valor total de R$ 3.360,00.

Programa Juntos Somos Fortes PA Favela no município de Mossoró/RN
Tipo: Contrato de prestação de serviço entre o SEBRAE/RN e a FGD.
Nº de participantes: 15
Duração: 03 dias; 12 horas-aula
Período: 07/2006
Valor: R$ 480,00
Valor utilizado em 2006: R$ 480,00
Responsáveis: Elayne Simone P. de Castro Feliciano
Situação: Concluído

Programa Juntos Somos Fortes no município de Afonso Bezerra/RN
Tipo: Contrato de prestação de serviço entre o SEBRAE/RN e a FGD.
Nº de participantes: 15
Duração: 03 dias; 12 horas-aula
Período: 07/2006
Valor: R$ 480,00
Valor utilizado em 2006: R$ 480,00
Responsáveis: Elayne Simone P. de Castro Feliciano
Situação: Concluído

Programa Juntos Somos Fortes na Maisa Mossoró/RN
Tipo: Contrato de prestação de serviço entre o SEBRAE/RN e a FGD.
Nº de participantes: 15 (turma 1)
Duração: 03 dias; 12 horas-aula
Período: 07/2006
Valor: R$ 480,00
Valor utilizado em 2006: R$ 480,00
Responsáveis: Elayne Simone P. de Castro Feliciano
Situação: Concluído

Programa Juntos Somos Fortes na Maisa Mossoró/RN
Tipo: Contrato de prestação de serviço entre o SEBRAE/RN e a FGD.
Nº de participantes: 15 (turma 2)
Duração: 03 dias; 12 horas-aula
Período: 07/2006
Valor: R$ 480,00
Valor utilizado em 2006: R$ 480,00
Responsáveis: Elayne Simone P. de Castro Feliciano
Situação: Concluído

Programa Juntos Somos Fortes no PA Novos Pingos município de Assu/RN
Tipo: Contrato de prestação de serviço entre o SEBRAE/RN e a FGD.
Nº de participantes: 15
Duração: 03 dias; 12 horas-aula
Período: 14/08/2006 a 16/08/2006
Valor: R$ 480,00
Valor utilizado em 2006: R$ 480,00
Responsáveis: Elayne Simone P. de Castro Feliciano
Situação: Concluído

Programa Juntos Somos Fortes no PA Mulunguzinho município de Mossoró/RN
Tipo: Contrato de prestação de serviço entre o SEBRAE/RN e a FGD.
Nº de participantes: 24
Duração: 04 dias; 12 horas-aula
Período: 22/08/2006 a 28/08/2006
Valor: R$ 480,00
Valor utilizado em 2006: R$ 480,00
Responsáveis: Elayne Simone P. de Castro Feliciano
Situação: Concluído

Programa Juntos Somos Fortes no município de Serra do Mel/RN
Tipo: Contrato de prestação de serviço entre o SEBRAE/RN e a FGD.
Nº de participantes: 18
Duração: 03 dias; 12 horas-aula
Período: 09/09/2006 a 15/09/2006
Valor: R$ 480,00
Valor utilizado em 2006: R$ 480,00
Responsáveis: Elayne Simone P. de Castro Feliciano
Situação: Concluído

Iniciando um Pequeno Grande Negócio Agroindustrial - IPGNA

O curso IPGNA foi desenvolvido pelo SEBRAE Nacional e se propõe a mostrar aos empresários rurais como deve ser a implantação de um negócio. Os temas abordados no curso são: Perfil Empreendedor, Oportunidades de Mercado, Produtos e Serviços, Análise Financeira e Associativismo.

No exercício de 2006 a FGD executou para o SEBRAE/RN 05 Cursos IPGNA, a um valor total de R$ 6.400,00

IPGNA - Caju no município de Serrinha dos Pintos/RN
Tipo: Contrato de prestação de serviço entre o SEBRAE/RN e a FGD.
Duração: 05 dias; 32 horas-aula
Período: 04/04/2006 a 08/04/06
Valor: R$ 1.280,00
Valor utilizado em 2006: R$ 1.280,00
Nº de participantes: 21
Responsável: Sebastião Nunes Guimarães

IPGNA - Caju no PA Novos Pingos Assu/RN
Tipo: Contrato de prestação de serviço entre o SEBRAE/RN e a FGD.
Duração: 05 dias; 32 horas aulas
Período: 24/07/2006 a 29/07/2006
Valor: R$ 1.280,00
Valor utilizado em 2006: R$ 1.280,00
Nº de participantes: 15 (turma 1)
Responsável: Kallio Hallyson Santos Moura

IPGNA - Caju no PA Novos Pingos Assu/RN
Tipo: Contrato de prestação de serviço entre o SEBRAE/RN e a FGD.
Duração: 05 dias; 32 horas aulas
Período: 24/07/2006 a 29/07/2006
Valor: R$ 1.280,00
Valor utilizado em 2006: R$ 1.280,00
Nº de participantes: 16 (turma 2)
Responsável: Kallio Hallyson Santos Moura

IPGNA - Caju no PA Zé Coelho Macaíba/RN
Tipo: Contrato de prestação de serviço entre o SEBRAE/RN e a FGD.
Duração: 03 dias; 32 horas aulas
Período: 26/09, 02 e 03/10/2006
Valor: R$ 1.280,00
Valor utilizado em 2006: R$ 1.280,00
Nº de participantes: 20
Responsável: Kallio Hallyson Santos Moura

IPGNA - Caju no PA Assis Touros/RN
Tipo: Contrato de prestação de serviço entre o SEBRAE/RN e a FGD.
Duração: 04 dias; 32 horas aulas
Período: 11/10/2006 a 15/10/2006
Valor: R$ 1.280,00
Valor utilizado em 2006: 1.280,00
Nº de participantes: 30
Responsável: Kallio Hallyson Santos Moura

Plano Diretor de Desenvolvimento do Município de Mossoró

O Plano Diretor é um instrumento básico da política de desenvolvimento e gestão de um município. É onde se faz um diagnóstico da situação social, econômica e espacial da cidade e se apontam diretrizes para o seu desenvolvimento. A FGD participa desse processo em Mossoró, prestando consultoria técnica na mobilização dos atores sociais; realizando levantamento e análise de dados sociais, econômicos e ambientais e executando atividades relacionadas com geoprocessamento e elaboração de mapas temáticos do município.

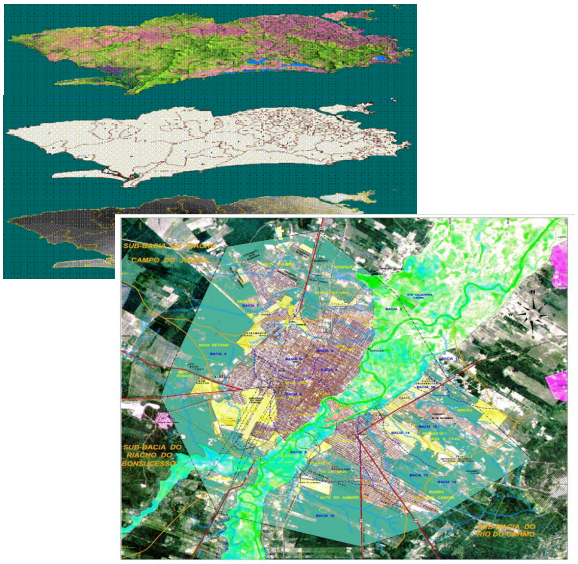

Figura 6 – Mapas e imagens produzidos para o PD Mossoró

Tipo: Contrato de Colaboração Técnico-ciêntíico e prestação de serviços, celebrado entre a Prefeitura municipal de Mossoró e a Fundação Guimarães Duque.
Duração: 08 meses
Período: 23/05/05 à 31/12/2006
Valor: R$ 506.024,79
Valor utilizado em 2006: R$ 53.824,46
Responsável: Maurício de Oliveira (substituído por Reinaldo Antônio Petta – UFRN).
Situação: Em andamento

Aplicação dos recursos do projeto Plano Diretor em 2006

Detalhamento das despesas	
Aplicação	Valor R$
Viagens e Diárias	1.625,00
Bolsas	1500,00
Material de consumo	2.387,62
Serviço Terceiro Pessoa Física	39.576,89
Serviço Terceiro Pessoa Jurídica	8.234,95

Produtividade e crescimento do meloeiro em função da aplicação de VIVA®

Projeto de prestação de serviços que visa testar o produto VIVA® – na região produtora de Melão do Rio Grande do Norte.

Tipo: Contrato de prestação de serviços entre a Fundação Guimarães Duque – FGD, e a Empresa Valagro do Brasil Ltda.
Duração: 120 dias
Período: 09/11/05 a 03/2006
Valor: R$ 5.925,00
Valor utilizado em 2006: R$ 4.756,62
Responsável: Celsemy Eleutério Maia
Situação: Concluído

Aplicação dos recursos do projeto Produtividade e crescimento do meloeiro em função da aplicação de VIVA

Detalhamento das despesas	
Aplicação	Valor R$
Diárias	400,00
Bolsas	800,00
Serviços de terceiros pessoa física	1.494,30
Material de consumo	497,32
Material Permanente	380,00
Taxas da FGD	474,00
Taxas da UFERSA	711,00

Avaliação Geoquímica de Área Impactada

Projeto contratado pela PETROBRAS, visando a elaboração de um Relatório de de avaliação geoquímica da área impactada por acidente com derramamento de óleo em duto do Campo de Petróleo Fazenda Belém, no município de Aracati, CE.

Tipo: Contrato de Serviços Técnicos Especializados entre a PETROBRAS e a FGD.
Duração: 04 meses
Período: 01/2006 a 04/2006
Valor: R$ 24.750,00
Receita em 2006: R$ 10.000,00
Valor utilizado em 2006: R$ 9.573,16
Responsável: Celsemy Eleutério Maia
Situação: Em andamento

Aplicação dos recursos do projeto Avaliação Geoquímica de Área Impactada em 2006

Detalhamento das despesas	
Aplicação	Valor R$
Diárias	1.700,00
Serviços de terceiros pessoa física	7.873,16

Leitura de ambientes em áreas de produção de petróleo no âmbito do ativo de produção da Petrobras, un-RN/CE

Projeto de prestação de serviços financiado pela PETROBRAS, que visa à prestação de assessoria ambiental no âmbito do ativo de produção Mossoró.

Figura 7 – Trabalho de Campo em área de Jazida

Tipo: Contrato de prestação de serviços entre a empresa Petróleo Brasileiro S.A – PETROBRAS e a FGD.
Duração: 12 meses
Período: 03/06 a 03/2007
Valor Estimado: R$ 157.800,00
Receita em 2006: R$ 90.950,00
Valor utilizado em 2006: R$ 81.690,30
Responsável: Celsemy Eleutério Maia
Situação: Em andamento

Aplicação dos recursos do projeto de assessoria ambiental à Petrobras, em 2006

Detalhamento das despesas	
Aplicação	Valor R$
Diárias	17.760,00
Bolsas	6.000,00
Material de Consumo	1.313,78
Serviços de terceiros pessoa física	32.296,63
Serviços de terceiros pessoa jurídica	1.170,89
Equipamentos/Materiais Permanentes	6.759,00
Taxas da FGD	6.556,00
Taxas da UFERSA	9.834,00

Diagnóstico da fertilidade do solo e da nutrição de plantas de algumas áreas agrícolas da NOLEM

Projeto de prestação de serviços financiado pela NOLEM COMERCIAL IMPORTADORA E EXPORTADORA S.A, que visa monitorar a fertilidade do solo e nutrição de plantas e avaliar a qualidade de insumos químicos utilizados no processo produtivo de cultura agrícola.
Tipo: Projeto FGD/UFERSA
Duração: 24 meses
Período: 05/06 a 05/2008
Valor Estimado: R$ 58.000,00
Receita em 2006: R$ 1.451,26
Valor utilizado em 2006: R$ 290,25
Responsável: Gustavo Pereira Duda
Situação: Em andamento

Aplicação dos recursos do projeto Diagnóstico da fertilidade do solo e da nutrição de plantas de algumas áreas agrícolas da NOLEM

Detalhamento das despesas	
Aplicação	Valor R$
Taxas da FGD	116,10
Taxas da UFERSA	174,15

Análise de produtos apícolas

Projeto de prestação de serviços que visa atender as demandas da Incubadora Agroindustrial de Mossoró – IAGRAM, em termos de qualidade para garantir a sustentabilidade ambiental, social e cultural dos produtos agroindustriais.
Tipo: Projeto FGD/UFERSA
Duração: 23 meses
Período: 12/05 a 11/2007
Valor Estimado: R$ 29.250,00
Receita em 2006: R$ 848,00
Valor utilizado em 2006: R$ 182,48
Responsável: Edna Maria Mendes Aroucha
Situação: Em andamento

Avaliação das características químicas e físico-químicas de solos de alguns municípios do RN

Projeto de prestação de serviços financiado pela Fundação Norte-Rio-Grandense de Pesquisa e Cultura / FUNPEC, que visa desenvolver atividades de pesquisa para avaliação das características químicas e físico-químicas de alguns solos do Rio Grande do Norte.

Tipo: Projeto FGD/UFERSA
Duração: 12 meses
Período: 10/05 a 10/2006
Valor estimado: R$ 25.080,10
Receita em 2006: R$ 18.816,01
Valor utilizado em 2006: R$ 17.510,63
Responsável: Gustavo Pereira Duda
Situação: Em andamento

Aplicação dos recursos do projeto Avaliação das características químicas e físico-químicas de solos de alguns municípios do RN

Detalhamento das despesas	
Aplicação	Valor R$
Serviços de terceiros pessoa física	1.539,18
Serviços de terceiros pessoa jurídica	900,00
Material de consumo	3.134,25
Material Permanente	9.179,00
Taxas da FGD	1.103,28
Taxas da UFERSA	1.654,92

Avaliação de inseticidas para o controle de cigarrinhas e cochonilhas do Mamoeiro

Projeto de prestação de serviços financiado pela IHARA S/A Indústrias Químicas, que visa o planejamento e análise do experimento para avaliar produtos de inseticidas, para o controle de cigarrinhas que infestam plantas de mamoeiro, na região Oeste do Estado do Rio Grande do Norte.

Tipo: Projeto FGD/UFERSA
Duração: 24 meses
Período: 02/06 a 03/2006
Valor: R$ 2.975,00
Valor utilizado em 2006: R$ 2.975,00
Responsável: Elton Lúcio de Araújo
Situação: Concluído

Aplicação dos recursos do projeto Avaliação de inseticidas para o controle de cigarrinhas e cochonilhas do mamoeiro

Detalhamento das despesas	
Aplicação	Valor R$
Diárias	80,00
Material de consumo	300,00
Material Permanente	2.000,00
Taxas da FGD	238,00
Taxas da UFERSA	357,00

Avaliação da Qualidade de fertilizantes e monitoramento da água para irrigação, fertilidade do solo e nutrição de plantas dos associados da COEX

Projeto de prestação de serviços que visa desenvolver ações de pesquisa para verificar a qualidade de fertilizantes comercializados e avaliar a fertilidade do solo e nutrição de ´plantas dos produtores associados ao COEX.

Tipo: Projeto FGD/UFERSA
Duração: 24 meses
Período: 07/05 a 07/2007
Valor estimado: R$ 43.380,00
Receita em 2006: R$ 2.894,90
Valor utilizado em 2006: R$ 2.193,48
Responsável: Gustavo Pereira Duda
Situação: Em andamento

Aplicação dos recursos do projeto Avaliação da qualidade de fertilizantes e monitoramento da água para irrigação, fertilidade do solo e nutrição de plantas dos associados da COEX

Detalhamento das despesas	
Aplicação	Valor R$
Serviços terceiros pessoa física	596,72
Material de consumo	353,10
Material Permanente	664,69
Taxas da FGD	231,59
Taxas da UFERSA	347,38

Caracterização Físico-hídrica do solo para base das células do Aterro Sanitário do município de Mossoró

Projeto de prestação de serviços financiado pela Prefeitura Municipal de Mossoró, com a finalidde de caracterizar físico-hidricamente os solos da base do novo aterro sanitário de Mossoró.

Tipo: Projeto FGD/UFERSA
Duração: 01 mês
Período: 11/2006 a 12/2006
Valor: R$ 3.400,00
Valor utilizado em 2006: R$ 0,00
Responsável: Alexandre Pereira da Costa
Situação: Em execução

Uso dos dados meteorológicos produzidos pela Estação Meteorológica da UFERSA

Este projeto visa disponibilizar à comunidade, em geral, os dados meteorológicos coletados pela estação meteorológica da Universidade Federal Rural do Semi-Árido – UFERSA.

Tipo: Projeto FGD/UFERSA
Duração: 24 meses
Período: 07/06 a 07/2008
Valor estimado: R$ 6.000,00
Receita em 2006: R$ 1.712,55
Valor utilizado em 2006: R$ 622,00
Responsável: José Espínola Sobrinho
Situação: Em andamento

Aplicação dos recursos do projeto Estação Meteorológica da UFERSA

Detalhamento das despesas	
Aplicação	Valor R$
Bolsa	430,00
Taxas da FGD	76,80
Taxas da UFERSA	115,20

GRUPO II – Projetos de atendimento às demandas da UFERSA

São projetos de apoio aos interesses direto da UFERSA, vinculados a atividades de pesquisa, desenvolvimento institucional e extensão.

No ano de 2006 os projetos deste grupo resultaram em investimentos de mais de 555 mil reais, sendo cerca de 366 mil reais em investimentos em equipamentos e materiais permanentes destinados à UFERSA, conforme apresentado na figura 8.

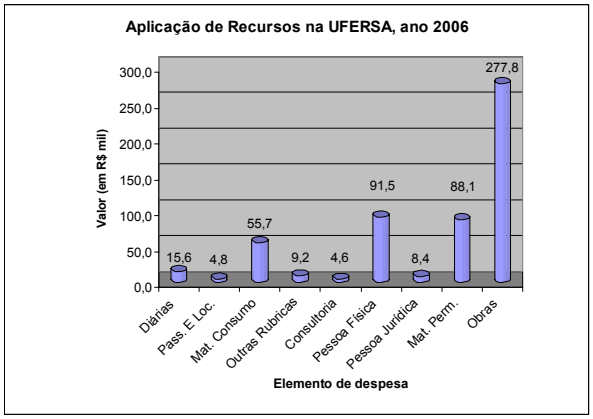

Figura 8 – Aplicação de recursos na UFERSA em 2006, por elemento de despesa.

Enquadram-se no grupo II as atividades relacionadas a seguir:

Incubadora Agroindustrial de Apicultura de Mossoró - IAGRAM

A IAGRAM é uma incubadora do tipo tradicional, não-residente. Concebida, inicialmente, para atender à empreendedores da cadeia produtiva do mel, em 2006 sua área de atuação foi ampliada para atender micro e pequenos empreendimentos de todos os segmentos do agronegócio no Rio Grande do Norte.

O projeto da incubadora é uma iniciativa da FGD/UFERSA, em atendimento a um edital do SEBRAE/RN, que financiou sua execução. Esta iniciativa conta com a parceria de outras instituições, entre elas a Universidade do Estado do Rio Grande do Norte (UERN), através de professores dos deptos. de Administração e de Economia.

Figura 9 – Participação da IAGRAM na Festa do Bode 2006, em Mossoró-RN.

Tipo: Convênio de apoio Técnico-Científico-Financeiro entre o SEBRAE e a FGD.
Período: 17/12/2004 à 10/09//2007
Valor: R$ 50.000,00
Valor utilizado em 2006: R$ 17.683,37
Situação: Em andamento

Aplicação dos recursos do projeto IAGRAM em 2006

Detalhamento das despesas	
Aplicação	Valor R$
Viagens e Diárias	5.079,87
Material de consumo	258,64
Outras Rubricas	7.219,82
Serviços de Consultoria	4.567,17
Serviço Terceiro Pessoa Física	557,87

Projeto Aquaesam

Projeto intitulado "REESTRUTURAÇÃO E MODERNIZAÇÃO DA INFRA-ESTRUTURA DE PESQUISA EM AQUICULTURA, DA ESAM", financiado pela FINEP, visando adequá-la para a realização de pesquisas em carcinicultura.

Em 2006 foram executados os seguintes itens:

1. Construção de uma bacia de sedimentação;
2. Construção de uma bancada em concreto;
3. Construção de uma caixa de coleta ao o tanque berçário;
4. Instalação de um portão de ferro.

Tipo: Convênio entre a empresa Financiadora de Estudos e Projetos – FINEP e a FGD.
Duração: 24 meses
Período: 26/03/2004 à 03/2006
Valor: R$ 90.500,00
Valor utilizado em 2006: R$ 19.989,60
Responsável: Celicina Maria Borges
Situação: Concluído

Aplicação dos recursos do projeto AQUAESAM em 2006

Detalhamento das despesas	
Aplicação	Valor R$
Obras e instalações	19.989,60

Projeto BNB-Camarão

Projeto financiado pelo Banco do Nordeste do Brasil S/A, visando o desenvolvimento tecnológico acessível ao pequeno produtor, para a criação do camarão marinho *Litopenaeus vannamei* em águas oligo e mesohalinas provenientes de poços do calcário jandaia e de rejeito de dessalinizadores, integrado com a produção de mudas de coqueiro e da forrageira Atripelx.

Tipo: Termo de Parceria de Assistência Técnica e Financeira entre o Banco do Nordeste do Brasil S/A e a ESAM, com interveniência da FGD.
Duração: 24 meses
Período: 28/08/2002 à 28/08/2006
Valor: R$ 37.931,25
Valor utilizado em 2006: R$ 33.406,76
Responsável: Celicina Maria Borges Silveira
Situação: Concluído

Aplicação dos recursos do projeto BNB-Camarão em 2006

Detalhamento das despesas	
Aplicação	Valor R$
Equipamento/·Material Permanente	11.932,15
Material de consumo	7.489,54
Serviços de terceiros	11.977,00
Outras Rubricas	2.008,07

Curso de Especialização em Reprodução de Bovinos

Projeto apoiado pelo Estado do Rio Grande do Norte, através da secretaria de estado da Agricultura da Pecuária e da Pesca – SAPE, e pelo SEBRAE/RN, que tem por objetivo viabilizar, através do repasse de recursos financeiros, a realização de um Curso de Especialização de reprodução de Bovinos.

Instrumento 1:
Tipo: Convênio celebrado entre o estado do Rio Grande do Norte, através da Secretaria de estado da Agricultura, da Pecuária e da Pesca – SAPE e a Fundação Guimarães Duque – FGD, tendo como interveniente a Universidade Federal Rural do Semi – Árido – UFERSA.
Duração: 12 meses
Período: 30/11/05 à 31/12/2006
Valor: R$ 56.000,00
Rendimento líquido de aplicações: R$ 5.939,49
Valor utilizado no período: R$ 61.279,11
Responsável: Regina Valéria da Cunha Dias
Situação: Concluído

Aplicação dos recursos SAPE do projeto Especialização em Rerodução de Bovinos.

Detalhamento das despesas	
Aplicação	Valor R$
Material de consumo	29.977,31
Serviços de terceiros pessoa física	31.301,80

Instrumento 2:
Tipo: Convênio celebrado entre o SEBRAE/RN e a Fundação Guimarães Duque – FGD.
Duração: 24 meses
Período: 11/11/04 á 05/11/2006
Valor: R$ 56.000,00
Valor total repassado pelo SEBRAE:R$ 42.000,00
Valor utilizado no período: R$ 30.376,71
Responsável: Regina Valéria da Cunha Dias
Situação: Concluído

Aplicação dos recursos SEBRAE do projeto Especialização em Reprodução de Bovinos.

Detalhamento das despesas	
Aplicação	Valor R$
Diárias	3.055,00
Material de consumo	9.923,96
Passagens e deslocamento	3.141,98
Serviços de terceiros pessoa física	13.379,43
Serviços de terceiros pessoa jurídica	876,34

Pólo de Mossoró do Curso de Graduação em Administração à Distância

Tem como objetivo o repasse de recursos financeiros pela Fundação Norte-Rio-Grandense de Pesquisa e Cultura - FUNPEC para viabilizar a implementação da Coordenação do Pólo de Mossoró como ponto de apoio aos participantes do curso de administração à distância oferecido pela Universidade Federal do Rio Grande do Norte, com a participação da Universidade Federal Rural do Semi-Árido.

Tipo: Convênio entre a FUNPEC e a FGD, com a interveniência da UFRN e da UFERSA.
Período: 07/2006 a 07/2011
Valor: R$ 135.000,00
Valor utilizado em 2006: R$ 0,00
Responsável: Magda Cristina de Souza
Situação: Em andamento

Curso de Especialização em Extensão Rural

Tem como objetivo o repasse de recursos financeiros pelo Instituto de Assistência Técnica e Extensão Rural do Rio Grande do Norte à Fundação Guimarães Duque, para apoiá-la na cobertura de despesas necessárias ao Curso de Especialização em Extensão Rural para o Desenvolvimento Sustentável, a realizar-se em São José de Mipibú-RN.

Tipo: Convênio entre o Estado do Rio Grande do Norte, através do Instituto de Assistência Técnica e Extensão Rural – EMATER/RN, e a Universidade Federal Rural do Semi-Árido através da FGD
Período: 12/2006 a 30/06/2007
Valor: R$ 90.400,00
Valor utilizado em 2006: R$ 0,00
Responsável: Magda Cristina de Souza
Situação: Em andamento

Diagnóstico da Fertilidade do Solo e Qualidade da Água do Município de Macau

Projeto financiado pela Prefeitura de Macau, visando desenvolver atividades de pesquisa para diagnosticar a fertilidade do solo e qualidade da água em comunidades rurais do município Macau-RN, para implantação de áreas de produção agrícola.

Tipo: Convênio entre a Prefeitura de Macau, e a Fundação Guimarães Duque, com a interveniência da Universidade Federal Rural do Semi-Árido.
Período: 14/06/05 á 05/2006
Valor: R$ 4.692,20

Valor utilizado em 2006: R$ 1.648,25
Responsável: Alessandra Monteiro Salviano
Gustavo Pereira Duda
Situação: Concluído

Aplicação dos recursos do projeto PMM-Macau

Detalhamento das despesas	
Aplicação	Valor R$
Material de Consumo	475,20
Taxas da FGD	469,22
Taxas da UFERSA	703,83

Programa Residência Agrária

Projeto financiado pelo INCRA, que objetiva a capacitação técnica e qualificação profissional de Agricultores, e de 14 estudantes de Agronomia e Veterinária no Programa Nacional de Educação no Campo, visando o desenvolvimento sustentável em assentamentos de reforma agrária e agricultura familiar, no território oeste do Estado do Rio grande do Norte.

Tipo: Convênio entre o Instituto Nacional de Colonização e Reforma Agrária – INCRA e a Fundação Guimarães Duque – FGD, com a interveniência da UFERSA.
Duração: 04 meses
Período: 28/07/06 a 28/11/2006
Valor: R$ 30.542,60
Valor utilizado em 2006: R$ 28.645,07
Responsável: Olga Nogueira de Sousa Moura
Situação: Concluído

Aplicação dos recursos do projeto Residência Agrária em 2006

Detalhamento das despesas	
Aplicação	Valor R$
Diárias	7.452,69
Bolsa - auxílio financeiro a pesquisadores	6.410,00
Material de Consumo	3.486,40
Serviços de terceiros pessoa física	7.887,47
Serviços de terceiros pessoa jurídica	1.800,00
Encargos sociais	1.608,51

Projeto FINEP Metodologia Científica ao Alcance de Todos

Tem como objetivo estimular o desenvolvimento do espírito científico nos alunos de ciência das escolas públicas, através da capacitação de seus professores na utilização do método científico e de outras ferramentas que irão tornar o ensino da ciência uma realidade ao alcance de todos.

Tipo: Convênio entre Financiadora de Estudos e Projetos – FINEP e a FGD.
Duração: 24 meses
Período: 18/02/05 a 18/02/2007
Valor: R$ 165.400,00
Valor utilizado em 2006: R$ 27.833,05
Responsável: Celicina Maria Borges da Silveira
Situação: Em execução

Aplicação dos recursos do projeto FINEP-METODOLOGIA em 2006

Detalhamento das despesas	
Aplicação	Valor R$
Passagem e locomoção	1.650,00
Serviços terceiro de pessoa física	16.801,12
Serviços terceiro pessoa jurídica	5.731,97
Material de consumo	3.649,96

Projeto FINEP de Rede Multilaboratorial de Pesquisa em Epidemiologia e Sanidade Animal e Vegetal

Projeto financiado pela Financiadora de Estudos e Projetos - FINEP, que objetiva a ampliação da infra-estrutura de pesquisa da UFERSA em fitossanidade, irrigação e produção vegetal, e implantar infra-estrutura de pesquisa em produção e sanidade animal na UFERSA.

Tipo: Convênio celebrado entre a FINEP, e a FGD.
Duração: 24 meses
Período: 04/07/05 a 04/07/07
Valor: R$ 417.533,47
Valor utilizado em 2006: R$ 118.198,14
Responsável: Benito Soto Blanco
Situação: Em execução

Aplicação dos recursos do projeto Sanidade Animal e Vegetal em 2006

Detalhamento das despesas	
Aplicação	Valor R$
Equipamento/materrial permanente	68.959,31
Obras e instalações	49.238,83

Figura 10 – Obras financiadas pela FINEP em 2006.

Projeto FINEP de Reestruturação das bases de pesquisa e pós-graduação da UFERSA

Projeto financiado pela Finaciadora de estudos e projetos - FINEP, que visa o apoio necessário à execução do projeto Reestruturação das bases de pesquisa e Pós-graduação da Universidade Federal Rural do Semi-Árido – UFERSA.

Tipo: Convênio celebrado entre a FINEP e a FGD
Duração: 24 meses
Período: 10/2006 a 10/2008
Valor: R$ 134.525,00
Valor utilizado em 2006: R$ 0,00
Responsável: José Domingues Fontenele Neto
Situação: Em andamento

Centro Tecnológico Temático da Apicultura no Rio Grande do Norte

Tem como objetivo prestar o apoio necessário à execução de um Projeto de desenvolvimento Institucional, regional e Estadual, através do desenvolvimento de ações de pesquisa e extensão, por meio de equipe multidisciplinar formada por discentes, docentes e profissionais da área tecnológica e social aplicada, visando a promoção de políticas direcionadas à implantação do Centro Tecnológico Temático da Apicultura no Rio Grande do Norte.

Tipo: Convênio entre a FGD e a UFERSA
Duração: 14 meses
Período: 17/10/2006 a 31/12/2007
Valor: R$ 507.797,30
Valor utilizado em 2006: R$ 0,00
Responsável: Patrício Borges Maracajá
Situação: Em andamento

Estudo do Impacto Ambiental da Atividade de Exploração do Marisco nas comunidades de Barra, Pernambuquinho e Alagamar no município de Grossos

Este projeto visa determinar a capacidade de exploração sustentável do molusco nas comunidades praianas de Barra, Pernambuquinho e Alagamar, através do estudo da sua densidade populacional, ciclo reprodutivo e dos fatores ecológicos que influenciam na fisiologia e comportamento desses moluscos.

Tipo: Convênio celebrado entre o Centro de apoio ao desenvolvimento da Agricultura Familiar – TERRA VIVA e a FGD.
Duração: 12 meses
Período: 10/2006 a 10/2007
Valor: R$ 23.139,60
Valor utilizado em 2006: R$ 0,00
Responsável: Celicina Maria da Silveira Borges de Azevedo
Situação: Em andamento

Contrato de Doação 01/2006

Doadora: Fundação Guimarães Duque
Donatário: Universidade Federal Rural do Semi-Árido
Objeto: Armário Color CC semi-aberto, cadeira secretária Flexlinea, poltrona presidente Flexlinea, poltrona interloctor Flexlinea,armário Color CC fechado Flexlinea, mesa Color CC 1,5 m Flexlinea, gaveteiro Color CC fixo 03g Flexlinea, suporte Color CC Flexilinea, conexão Color CC Flexlinea e mesa Color CC 0,90 Flexilinea.
Valor: R$ 2.000,00
Data: 10/05/2006

Contrato de Doação 02/2006

Doadora: Fundação Guimarães Duque
Donatário: Universidade Federal Rural do Semi-Árido
Objeto: Gaveteiro eco cp fix 2g Flexlinea, poltrona presidente Flexlinea, suporte eco cp teclado Flexlinea, mesa eco co 1,2m Flexlinea e mesa eco cp 0,90 Flexlinea.
Valor: R$ 1.098,00
Data: 10/05/2006

Contrato de Doação 03/2006

Doadora: Fundação Guimarães Duque
Donatário: Universidade Federal Rural do Semi-Árido
Objeto: Dois condicionadores de ar 12.000 BTUs ELGIN
Valor: R$ 2.040,00
Data: 18/05/2006